

Diversidad de las hidromedusas (Cnidaria) de la región nerítica del sureste de Tamaulipas, México



Martha Angélica Gutiérrez-Aguirre

Víctor Hugo Delgado-Blas

Adrián Cervantes-Martínez

Departamento de Ciencias y Humanidades

Universidad de Quintana Roo-Unidad Académica Cozumel

Resumen

Se analizan a escala estacional algunos indicadores de la estructura de la comunidad de hidromedusas que habitan en la región nerítica del sureste de Tamaulipas, México. Se realizaron colectas de noviembre de 1990 a octubre de 1991 en cinco estaciones por medio de arrastres superficiales circulares; se registraron 22 especies, pertenecientes a 19 géneros, 14 familias y cinco subclases. El meroplancton fue el de mayor riqueza específica (75 %) y mayor abundancia (63.6 %), y el holoplancton presentó un menor número de especies y fue menos abundante (33.5 %). Las especies de mayor densidad fueron *Liriope tetraphylla* (Chamisso y Eysenhardt, 1821), *Obelia* sp. y *Persa incolorata* (McCrary, 1857). La máxima densidad de hidromedusas se observó a finales de la temporada de secas, mientras que los mayores índices de equidad y diversidad se presentaron en la temporada de lluvias, cuando las especies dominantes prácticamente se ausentaron. Las especies *Coryne eximia* (Allman, 1859), *Slabberia halterata* McCrary, 1859, *Ectopleura dumortierii* (Van Beneden, 1844) y *E. ventricularis* McCrary, 1859 constituyen nuevos registros para el norte del golfo de México. Modelos cuantitativos estimaron que la riqueza observada representó de 78.5 a 100 % de la estimada; por último, el índice de diversidad de Shannon se relacionó significativamente con la temperatura del agua mínima ($rS = 0.8$; $p < 0.05$) y máxima ($rS = 0.67$; $p < 0.05$).

PALABRAS CLAVE

Abundancia, diversidad, golfo de México, riqueza, zooplancton marino.

Recibido: 13/04/2015 · Aceptado: 18/05/2015

* Correo electrónico: margutierrez@uqroo.edu.mx



Diversity of Hydromedusae (Cnidaria) of the neritic region of southeastern Tamaulipas, Mexico

Martha Angélica Gutiérrez-Aguirre

Víctor Hugo Delgado-Blas

Adrián Cervantes-Martínez

Departamento de Ciencias y Humanidades

Universidad de Quintana Roo-Unidad Académica Cozumel

Abstract

Various indicators of the structure of Hydromedusae communities in the neritic region of southeastern Tamaulipas, México are analyzed in a seasonal scale. Bimonthly collections were carried out between november 1990 and october 1991 in five sites using superficial circular trawls; 22 species were registered belonging to 19 genera, 14 families and five subclasses. Meroplankton represented the largest specific wealth (75 %) and abundance (63.6 %) while holoplankton presented a smaller number of species and was less abundant (33.5 %). The species with higher density were *Liriope tetraphylla* (Chamisso y Eysenhardt, 1821), *Obelia* sp. and *Persa incolorata* (McCrary, 1857). The largest density of Hydromedusae was observed at the end of the dry season while the larger indices of equity and diversity were found in the rainy season when dominant species were practically absent. The species *Coryne eximia* (Allman, 1859), *Slabberia halterata* (McCrary, 1859), *Ectopleura dumortierii* (Van Beneden, 1844) y *E. ventricularis* (McCrary, 1859) constitute new records for the north of the Gulf of Mexico. Through quantitative models it was estimated that the observed wealth represented 78.5 to 100 % of the estimated one; lastly, the Shannon indice of diversity was significantly related to minimal ($rS = 0.8$; $p < 0.05$) and maximal ($rS = 0.67$; $p < 0.05$) water temperature.

KEY WORDS

Abundance, diversity, Gulf of Mexico, wealth, marine zooplankton.

*E-mail: margutierrez@uqroo.edu.mx

Introducción

Las medusas tienen una extraordinaria capacidad como depredadoras en el ambiente pelágico (Suárez-Morales, Segura-Puertas y Gasca, 1995: 243), asimismo pueden competir por el alimento con carnívoros y devorar organismos del zooplancton como copépodos, quetognatos, larvas de peces y aun otras medusas. Su capacidad de depredación está asociada con el tamaño que tengan, de ahí su amplio espectro trófico en el ecosistema marino, que además incluye animales de importancia comercial como peces, crustáceos y moluscos (Segura-Puertas, Celis y Chiaverano, 2009: 369). La función de las medusas en el ambiente marino ha sido destacada entre otras cosas por la particularidad de algunas especies que han sido designadas como indicadores biológicos de masas de agua (Raskoff, 2001: 121).

A pesar de su relevancia ecológica, se sabe poco de los componentes estructurales básicos de las medusas que habitan en las regiones costeras del norte del golfo de México (Segura-Puertas, Suárez-Morales y Celis, 2003: 2).

Con el objetivo de conocer la composición cualitativa y la abundancia relativa de las hidromedusas, así como de estimar las posibles variaciones de las poblaciones a lo largo del año, se estableció un programa de muestreos considerando aspectos hidrológicos y de zooplancton en la región costera sureste de Tamaulipas. Se han publicado pocos trabajos sobre este grupo zoológico en el golfo de México, entre ellos destacan los de Sears (1954: 273), Alvaríño (1972), Phillips (1972), Correia-Valencia (1992), Canudas (1979), Signoret (1969) y Gómez-Aguirre (1991), realizados en lagunas costeras de la región.

Así, este estudio contribuye al conocimiento de la estructura comunitaria de medusas que habitan una región costera al sureste de Tamaulipas, en el área de influencia de la región marina prioritaria Laguna San Andrés (Arriaga-Cabrera *et al.*, 1998). Con los datos obtenidos se ofrece una predicción de la riqueza específica del área.

Metodología

Se realizaron muestreos de noviembre de 1990 a octubre de 1991 en cinco estaciones distribuidas perpendicularmente en la línea de costa sureste del estado de Tamaulipas, México (figura 1) y durante tres temporadas climáticas de la



Figura 1.- Área de estudio y sitios de colecta (1-5).

región, establecidas como nortes (de noviembre a marzo), secas (de abril a julio) y lluvias (de agosto a octubre) (Ocaña-Luna, Hernández-Batún y Sánchez Ramírez, 2008: 200). El área analizada (playa Miramar) es una playa arenosa de pendiente ligera y de 6 km de longitud. Se encuentra limitada al sur por la escollera norte del río Pánuco. Se llevaron a cabo arrastres circulares superficiales de cinco minutos a dos nudos de velocidad; con una red cónica de 50 cm de diámetro y 2 m de largo, con apertura de malla de 315 μ m. El volumen de agua filtrada se determinó a través de un flujómetro General Oceanics Inc 2030R. En cada estación de muestreo se hicieron mediciones de temperatura con ayuda

de un termómetro de mercurio de rango 0 + 375°C con precisión ± 1 , y de salinidad con un refractómetro manual Krüss Optronic HR27-100, con rango de precisión 1.000-1.070 d20, 0-100 ups. El material biológico se preservó en formaldehído al 4 %, neutralizado con borato de sodio.

Para estimar la abundancia de las hidromedusas se contabilizaron las muestras totalmente; los valores del volumen de agua filtrada se estandarizaron para 100 m³ (Pavez *et al.*, 2010: 1053). Para la clasificación a nivel específico se siguió a Mayer (1910), Russell (1953), Kramp (1961 y 1968), Ramírez y Zamponi (1981), Segura-Puertas (1984) y Bouillon *et al.* (2004).

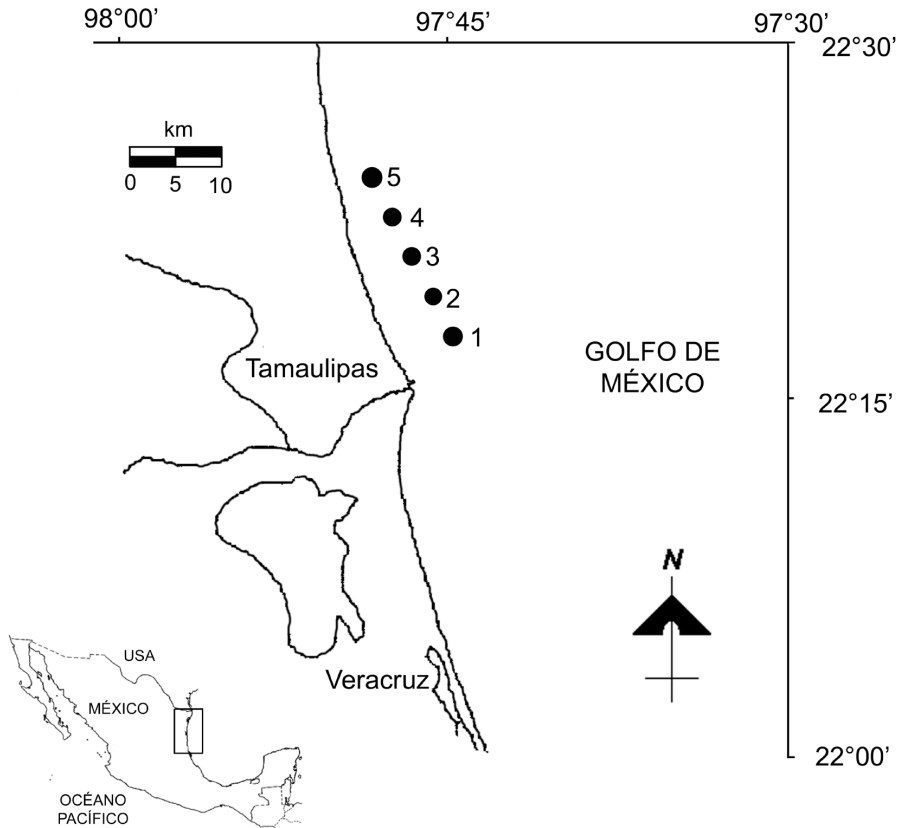
Con las determinaciones de abundancia específica se estableció la estructura de la comunidad, usando los índices de diversidad de Shannon (H') y de equidad de Pielou (J) (Moreno, 2001: 46). Con los valores de riqueza observada se usaron los modelos cuantitativos de acumulación de especies de Clench, Coleman (Cole) y Chao 1, los cuales se han reportado como los más precisos (Walther y Morand, 1998). La riqueza del área analizada se estimó con el software EstimateS 6.0¹ (Villarreal *et al.*, 2006: 193). Finalmente, el coeficiente de correlación de Spearman (r_s) permitió observar la relación entre las variables ambientales determinadas y los indicadores de la estructura de la comunidad.

Resultados

Los registros más bajos de temperatura se obtuvieron en febrero (18.2-20.2°C), y los más altos en agosto (27.5-29.0°C); los valores de salinidad más elevados se encontraron en noviembre (30.7- 38 %), mientras que los más bajos en octubre (4-32 %) (cuadro 1, figura 2A).

En las muestras de zooplancton se determinaron 22 especies de hidromedusas, pertenecientes a 19 géneros, 14 familias y cinco subclases. En el área estudiada las especies neríticas contribuyeron con la mayor riqueza y densidad, mientras que las oceánicas estuvieron menos representadas tanto en número de especies como en densidad (cuadro 2).

En cuanto a la distribución temporal de las especies, la máxima densidad se observó a finales de la temporada de secas (abril-mayo); la riqueza no tuvo

¹ EstimateS: Statistical Estimation of Species Richness and Shared Species from Samples (versión 6.0) <<http://viceroy.eeb.uconn.edu/estimates>> [2013, 5 de junio].

Cuadro 1. Valores superficiales de temperatura (°C) y salinidad (ups) de noviembre de 1990 a octubre de 1991

Meses	Temperatura		Salinidad	
	Mínima	Máxima	Mínima	Máxima
Noviembre	23.0	25.0	30.7	38.0
Enero	19.3	20.4	26.0	33.0
Febrero	18.2	20.2	23.0	32.0
Marzo	24.0	25.0	30.0	35.0
Abril	25.0	26.0	30.0	35.0
Mayo	23.0	29.0	24.0	30.0
Agosto	27.5	29.0	18.0	30.0
Septiembre	27.0	28.0	13.0	34.0
Octubre	24.0	26.0	4.0	32.0

Fuente: Elaboración propia.



Figura 2.- Indicadores ambientales y de estructura de la comunidad de hidromedusas; A) temperatura (T) y salinidad (S); B) Abundancia y riqueza mensual; C) Índices de diversidad y equidad; D) Riqueza observada y estimada. Max = máxima; Min = mínima.

fluctuaciones claras entre temporadas, aunque se presentó una tendencia de mayor riqueza hacia el término de nortes y secas (figura 2B).

Las especies que destacaron por su frecuencia de aparición y abundancia son *Obelia* sp., *Liriope tetraphylla* (Chamisso y Eysenhardt, 1821), *Persa incolorata* McCrady, 1857 y *Clytia discoidea* (Mayer, 1900), que constituyeron el 95.9 % de la abundancia relativa durante el ciclo analizado (cuadro 2). *Obelia* sp. fue la especie con abundancia relativa más alta (57.8 % del total) y se le observó casi todos los meses –excepto en octubre–, con máxima densidad en secas (abril) y bajas densidades en lluvias. *Liriope tetraphylla* presentó 27.2 % de abundancia relativa y se registró todos los meses del ciclo analizado, con densidad máxima en nortes (febrero y marzo) y mínima en lluvias, casi desapareciendo en septiembre (cuadro 2).

Persa incolorata fue la tercera especie más abundante (6.0 %), se encontró con mayor densidad en secas; *Clytia discoidea* contribuyó con 4.9 % de la abundancia total, con mayor densidad en secas (abril), se ausentó en lluvias e incrementó en densidad otra vez en octubre (cuadro 2).

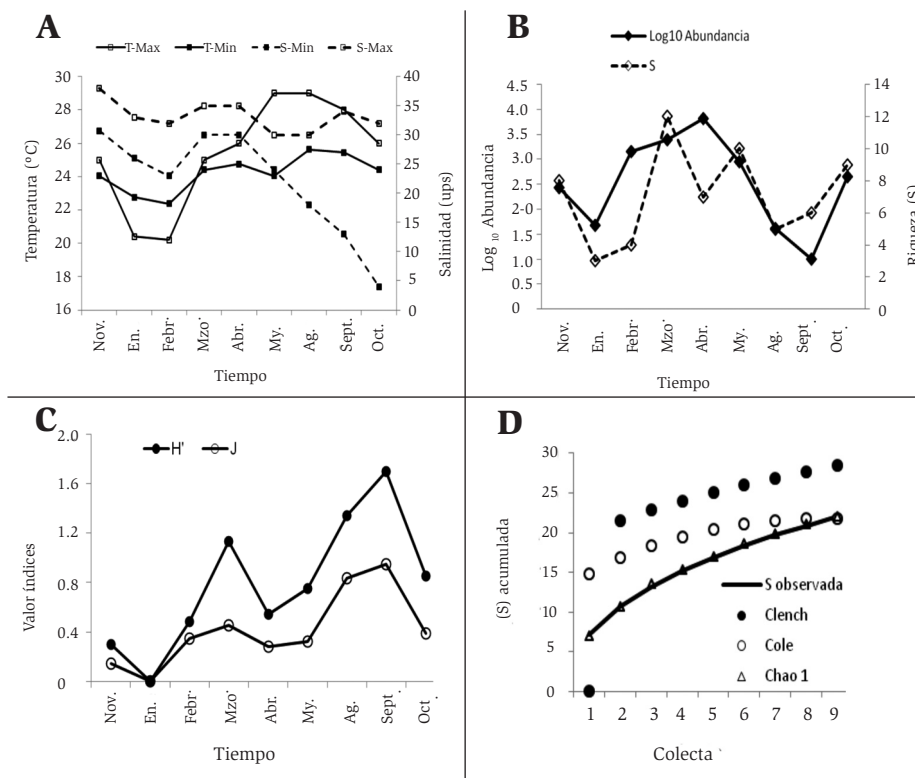
La abundancia total tendió a ser más elevada hacia el término de nortes e inicio de secas (febrero-abril), y en este periodo los índices de equidad y diversidad mostraron una tendencia a la baja; mientras que en lluvias la comunidad fue más equitativa (figura 2C). La riqueza y abundancia disminuyeron durante lluvias, lo cual coincidió con el aumento en los índices de diversidad y equidad (figuras 2B y 2C).

La riqueza estimada varió entre 22 (según los modelos Cole y Chao 1) y 28 (con Clench) (figura 2D), de tal forma que la riqueza observada representó del 78.5 al 100 % de la estimada. Una prueba de Kruskal-Wallis mostró que la riqueza observada y la estimada difirieron significativamente ($H = 14.08$; $p < 0.05$).

La riqueza observada (S), el índice de equidad (J) y la abundancia mensual no revelaron relación significativa con las variables ambientales analizadas. Solo el índice de diversidad (H') se relacionó de manera significativa con la temperatura mínima ($r_s = 0.8$; $p < 0.05$) y la temperatura máxima ($r_s = 0.67$; $p < 0.05$).



Cuadro 2. Densidad mensual (org/100m³) y abundancias de las hidromedusas del área analizada¹

	N	E	F	M	A	M	A	S	O	AT	AR	H
SUPERCLASE HYDROZOA												
CLASE HYDROIDOMEDUSA												
SUBCLASE ANTHOMEDUSAE												
FAMILIA BOUGAINVILLIDAE												
<i>Bougainvillia niobe</i> Mayer, 1894					21	3		1	2	27	0.22	*
<i>B. platygaster</i> (Haeckel, 1879)				3						3	0.02	*
<i>Nemopsis bachei</i> Agassiz, 1849				2						2	0.02	*
Familia Cytaeidae												
<i>Cytaeis tetrastyla</i> Eschscholtz, 1929						2				2	0.02	*
Familia Corynidae												
<i>Coryne eximia</i> * (Allman, 1859)				43	63					106	0.88	*
<i>Slabberia halterata</i> * McCrary, 1859	3									3	0.02	*
FAMILIA CORYMORPHIDAE												
<i>Euphysora gracilis</i> (Brooks, 1882)	54			9		8		1	3	75	0.61	*
FAMILIA TUBULARIIDAE												
<i>Ectopleura dumortierii</i> * (Van Beneden, 1844)				58					2	60	0.49	*
SUBCLASE LEPTOMEDUSAE												
FAMILIA EIRENIDAE												
<i>Eirene pyramidalis</i> (L. Agassiz, 1862)						2			12	14	0.11	*
<i>Eutima gracilis</i> (Brooks, 1882)									19	19	0.16	*

SIMBOLOGÍA: × nuevo registro para el norte del golfo de México, H = Hábitat, *nerítica, **oceánica; abundancia total = AT; abundancia relativa = AR

¹ Arreglo taxonómico según Bouillon y Boero (2000). Se presentan las iniciales de los meses analizados.

(continúa)

Cuadro 2. Densidad mensual (org/100m³) y abundancias de las hidromedusas del área analizada¹
(continuación)

	N	E	F	M	A	M	A	S	O	AT	AR	H
FAMILIA LOVENELIIDAE												
<i>Eucheilota duodecimalis</i> A. Agassiz, 1862	2		21	22	38	9	3		17	112	0.92	*
<i>E. paradoxica</i> Mayer, 1900	3									3	0.02	*
<i>E. ventricularis</i> ^x McCrary, 1859				14					13	27	0.22	*
FAMILIA CAMPANULARIIDAE												
<i>Obelia</i> sp.	36	28	169	1046	5749	6	11	1		7046	57.7	*
<i>Clytia discoida</i> (Mayer, 1900)				83	489	7	2		19	600	4.92	*
SUBCLASE LIMNOMEDUSAE												
FAMILIA OLINDIDAE												
<i>Gossea brachymera</i> Bigelow, 1909				2						2	0.02	**
SUBCLASE NARCOMEDUSA												
FAMILIA CUNINIDAE												
<i>Cunina octonaria</i> McCrary, 1859	3									3	0.02	**
FAMILIA AEGINIDAE												
<i>Solmundella bitentaculata</i> (Quoy y Gaimard, 1833)								2		2	0.02	**
FAMILIA SOLMARISIDAE												
<i>Solmaris flavescens</i> (Kölliker, 1853)	31					2	7	3		43	0.35	**
SUBCLASE TRACHYMEDUSAE												
FAMILIA GERYONIDAE												
<i>Liriope tetrphylla</i> (Chamisso y Eysenhardt, 1821)	137	18	1214	1155	237	184	19	2	356	3322	27.2	**

(continúa)

Cuadro 2. Densidad mensual (org/100m³) y abundancias de las hidromedusas del área analizada¹ (finaliza)

	N	E	F	M	A	M	A	S	O	AT	AR	H
FAMILIA												
RHOPALONEMATIDAE												
<i>Aglaura hemistoma</i> Perón y Lesueur, 1810		1								1	0.01	**
<i>Persa incolorata</i> McCrary, 1857			11	13	21	687				732	6.01	**
Abundancia absoluta mensual	269	47	1415	2450	6618	910	42	10	443	12204		
Abundancia relativa mensual	2.21	0.3	11.6	20.09	54.26	7.46	0.34	0.0	3.63		100	

Fuente: Elaboración propia.

Discusión

Los cambios en la riqueza en comunidades de hidromedusas no son claros entre temporadas, lo cual se ha observado también en comunidades del Caribe mexicano; los cambios estructurales más relevantes en este tipo de comunidades se han reportado en la abundancia, la biomasa y en indicadores como H', el índice de valor de importancia (IVI) y J (Canché-Canché y Castellanos-Osorio, 2005). En este caso de estudio se encontraron especies dominantes durante nortes y secas, mientras que en época de lluvias la comunidad de hidromedusas neríticas fue más equitativa.

Aunque los cambios estructurales temporales no sean claros (como en este caso), la riqueza de especies es un atributo que describe con claridad la biodiversidad de un ambiente, e incluso puede usarse para comparar localidades diferentes (Magurran, 1988: 23). Por ello, la inferencia de la riqueza por medio de estimadores puede ser muy útil como un indicador de la estructura de las comunidades, sobre todo en aquellos grupos o áreas poco investigados y donde los cambios temporales naturales producen variaciones de dominancia o cuya distribución no es estrictamente aleatoria (Soberón y Llorente, 1993: 480), tal como ocurre con el zooplancton. Sin duda, la diferencia significativa encontrada entre la riqueza observada y estimada se debe a la proyección obtenida con

la ecuación de Clench, modelo recomendado para aplicarse en sitios de área extensa (Soberón y Llorente, 1993). De esta forma, aunque la riqueza real es similar a la estimada, el resultado obtenido con los estimadores sugiere que la riqueza del área de estudio aumentará en alrededor de 20 % con un incremento en el esfuerzo de muestreo. Este número es acorde con los registros de hidromedusas de la región nerítica del golfo de México (Segura-Puertas, Suárez-Morales y Celis, 2003: 3-10).

Los resultados aquí expuestos también soportan la hipótesis de que un mayor esfuerzo de colecta de este tipo de fauna incrementará el número de especies de hidromedusas registradas y conocidas para los océanos del país (Segura-Puertas, Suárez-Morales y Celis, 2003: 11). Por ejemplo, las especies *Coryne eximia* (Allman, 1859), *Slabberia halterata* McCrady, 1859, *Ectopleura dumortierii* Van Beneden, 1844 y *E. ventricularis* McCrady, 1859 constituyen nuevos registros en el área del golfo de México analizada; estas especies ya habían sido catalogadas en el Pacífico y el Caribe mexicanos (Segura-Puertas, Suárez-Morales y Celis, 2003: 3-10; Segura-Puertas, Celis y Chiaverano, 2009: 374-377).

El número de especies consignadas en esta zona es menor si se comparan con los trabajos de Phillips (1972), Sears (1954: 273), Segura-Puertas, Suárez-Morales y Celis (2003: 3-9) y Segura-Puertas, Celis y Chiaverano (2009: 370), pero esto se debe a la amplitud hidrográfica y a las diversas profundidades de los muestreos considerados en estas investigaciones, ya que este estudio se restringe a una franja litoral de la zona costera. La mayoría de las especies registradas aquí ocupan ambientes neríticos (cuadro 2), sin embargo, se reconoce que los ambientes con mayor diversidad de hidromedusas son las regiones epipelágicas o, incluso, las mesopelágicas (Segura-Puertas, Suárez-Morales y Celis, 2003: 11). Conforme se incrementen los esfuerzos de colecta hacia esas regiones en el área norte del golfo de México puede suponerse, tentativamente, que el número de especies de hidromedusas registradas para el área también se incrementará.

La relación de afluencia y distribución temporal de las especies determinadas en función de las condiciones hidrológicas muestra que el factor vinculado directamente con la diversidad de hidromedusas de la región fue la variación

de la temperatura del agua, ya que la máxima diversidad se presentó en lluvias, cuando las temperaturas eran las más altas.

En apariencia, la salinidad no presentó ninguna relación con los indicadores de la estructura de la comunidad; empero, tal vez influyó en la distribución temporal de algunas de ellas, ya que las que presentaron mayor abundancia durante el periodo de estudio toleran un rango alto de salinidad, como son *Obelia* sp., *L. tetraphylla*, *C. discoidea* o *E. duodecimalis* A. Agassiz, 1862, consideradas eurihalinas o euritermas. Asimismo, en el área trabajada se tiene la influencia directa de aguas continentales provenientes del río Pánuco, lo cual genera variaciones frecuentes en la salinidad.

Las especies de *Obelia* se consideran neríticas, cosmopolitas y abundantes en las zonas litorales; en este estudio *Obelia* sp. registró en secas su máxima abundancia, y en este tiempo se encontró también que la mayoría de los organismos de esta especie registrados eran jóvenes. Por su parte, *Liriope tetraphylla* es una especie oceánica eurihalina y presenta una amplia distribución en los océanos de las zonas templadas y cálidas (Alvariño, 1968: 67; Segura-Puertas, 1992: 355-356; Pavez *et al.*, 2010: 1051), en este análisis, su máxima abundancia se verificó en nortes, también con una mayoría de organismos jóvenes; aparentemente en esta época la temperatura es óptima para la reproducción de esta especie, tal como lo mencionó Canudas (1979: 186), quien reportó el invierno como la mejor época para la producción de yemas de *L. tetraphylla* en la laguna de Términos, también en el golfo de México.

Persa incolorata McCrady, 1857 es una especie oceánica con una amplia distribución en las zonas templadas y cálidas de los océanos Atlántico y Mediterráneo, y fue la tercera especie más abundante en este estudio: su máxima abundancia ocurrió en secas, época en que la mayoría de los organismos registrados eran jóvenes. La comunidad presentó mayor equidad durante lluvias debido a que las tres especies dominantes mencionadas estuvieron casi ausentes durante esta temporada.

Las especies registradas indican un aporte faunístico causado por la acción de diversas corrientes en el área estudiada; este proceso contribuye a que poblaciones de diferentes especies avancen y, si las condiciones les son favorables, en muchos casos logren establecerse, produciendo enriquecimiento faunístico a escala regional, tal como lo mencionó Segura-Puertas (1991).

Agradecimientos

La doctora Lourdes Segura Puertas (+) corroboró la identificación a nivel específico de los organismos. La lectura previa de María del Rosario Martínez Hernández e Inocente López Salgado contribuyó a mejorar el escrito. Agradecemos a la Universidad de Quintana Roo por proporcionar el tiempo y el espacio para concluir el presente trabajo a través del apoyo al Cuerpo Académico Vulnerabilidad y Biodiversidad de Sistemas Acuáticos Continentales y Costeros (UQROO-Unidad Cozumel).

Fuentes consultadas

- Alvariño, A. (1968). “Los quetognatos, sifonóforos y medusas en la región del Atlántico ecuatorial bajo la influencia del Amazonas”. *Anales del Instituto de Biología* (serie Ciencias del Mar y Limnología), 1, 41-76.
- (1972). “Zooplankton del Caribe, Golfo de México y regiones adyacentes del Pacífico”, en *Memorias del IV Congreso Nacional de Oceanografía*. México: Universidad Nacional Autónoma de México, 223-247.
- Arriaga-Cabrera, L. et al. (coords.) (1998). *Regiones marinas prioritarias de México*. México: Comisión Nacional para el Conocimiento y Uso de la Biodiversidad.
- Bouillon, J. y F. Boero (2000). *Thalassia Salentina*, 24, *Phylogeny and Classification of Hydroidomedusae*, 291 pp.
- et al. (2004). *Scientia Marina*, 68 (suppl. 2), *Fauna of the Mediterranean Hydrozoa*, 454 pp.
- Canché-Canché, V. E. e I. Castellanos-Osorio (2005). “Medusas (Cnidaria) de la Bahía de la Ascensión, Quintana Roo, México (1997)”. *Hidrobiológica*, 15 (1), 65-72.
- Canudas, A. (1979). “Contribución al conocimiento de las medusas (Coelenterata) de la Laguna de Términos, Campeche, México”. *Anales del Centro de Ciencias del Mar y Limnología*, 6 (1), 183-188.
- Correia-Valencia, K. (1992). “Medusas del Golfo de México y litoral norte/nordeste de Brasil (ocurrencia y distribución)”. Tesis doctoral. México: Facultad de Ciencias-Universidad Nacional Autónoma de México, 284 pp.
- Gómez-Aguirre, S. (1991). “Contribución al estudio faunístico de celenterados y

- ctenóforos del plancton estuarino del noroeste de México”. *Anales del Instituto de Biología* (serie Zoología), 62 (1), 1-10.
- Kramp, P. (1961). *Journal of the Marine Biological Association of the United Kingdom*, 40, *Synopsis of the Medusae of the World*, 469 pp.
- (1968). *The Hydromedusae of the Pacific and Indian Ocean. Sections II and III* (Dana Report 72), Copenhagen: The Carlsberg Foundation, 200 pp.
- Magurran, A. E. (1988). *Ecological Diversity and Its Measurement*. Nueva Jersey: Princeton University Press, 179 pp.
- Mayer, A. G. (1910). *Medusae of the World*, vols. I, II y III. Washington: Carnegie Foundation, 735 pp.
- Moreno, C. E. (2001). *Métodos para medir la biodiversidad*. Zaragoza: Programa Iberoamericano de Ciencia y Tecnología para el Desarrollo/Oficina Regional de Ciencia y Tecnología para América Latina y el Caribe-Unesco/Sociedad Entomológica Aragonesa (SEA) (Manuales y Tesis SEA, 1), 84 pp.
- Ocaña-Luna, A., G. Hernández-Batún y M. Sánchez-Ramírez (2008). “Abundancia y distribución de juveniles de *Farfantepenaeus aztecus* (Ives 1891), *F. duorarum* (Burkenroad 1939) y *Litopenaeus setiferus* (Linnaeus, 1767) en la Laguna Madre, Tamaulipas, México”. *Hidrobiológica*, 18 (3), 199-208.
- Pavez, M. *et al.* (2010). “Distribution of Carnivorous Gelatinous Zooplankton in the Upwelling Zone off Central Chile (Austral Spring 2001)”. *Journal of Plankton Research*, 32 (7), 1051-1065.
- Phillips, P. J. (1972). “The Pelagic Cnidaria of the Gulf of Mexico”. Tesis doctoral. San Antonio: Universidad de Texas, 211 pp.
- Ramírez, F. C. y M. O. Zamponi (1981). “Hydromedusae”, en D. Boltovskoy (ed.). *Atlas del zooplancton del Atlántico sudoccidental y métodos de trabajo con el zooplancton marino*. Mar del Plata: Instituto Nacional de Investigación y Desarrollo Pesquero, 443-469.
- Raskoff, K. A. (2001). “The Impact of El Niño Events on Populations of Mesopelagic Hydromedusae”. *Hydrobiologia*, 451, 121-129.
- Russell, F. (1953). *The Medusae of the British Isles: Anthomedusae, Leptomedusae, Limnomedusae, Trachymedusae and Narcomedusae medusa*. Cambridge: Cambridge University Press, 530 pp.

- Sears, M. (1954). "Hydromedusae of the Gulf of México", en P. S Galtsoff (ed.). *Gulf of Mexico, Its Origin, Waters, and Marine Life*. Washington: United States Fish and Wildlife Service, 273-274.
- Segura-Puertas, L. (1984). "Morfología, sistemática y zoogeografía de las medusas (Cnidaria: Hydrozoa y Scyphozoa) del Pacífico tropical oriental". Tesis doctoral. México: Facultad de Ciencias-Instituto de Ciencias del Mar y Limnología-UNAM, 320 pp.
- (1991). "Medusas (Cnidaria: Hydrozoa y Scyphozoa) de la región del Domo de Costa Rica". *Revista de Biología Tropical*, 39 (1), 159-163.
- (1992). "Medusae (Cnidaria) from the Yucatan Shelf and Mexican Caribbean". *Bulletin of Marine Science*, 51 (3), 353-359.
- , L. Celis y L. Chiaverano (2009). "Meduzoans (Cnidaria: Cubozoa, Scyphozoa and Hydrozoa) of the Gulf of Mexico", en D. L. Felder y D. K. Camp. *Gulf of Mexico Origin, Waters, and Biota*. vol. 1. *Biodiversity*. Texas: Texas A&M University Press, 369-379.
- , E. Suárez-Morales y L. Celis (2003). "A Checklist of the Medusae (Hydrozoa, Scyphozoa and Cubozoa) of Mexico". *Zootaxa*, 194, 1-15.
- Signoret, M. (1969). "Contribución al conocimiento de las medusas de las lagunas de Tamiahua y Alvarado, Veracruz". Tesis. México: Facultad de Ciencias-Universidad Nacional Autónoma de México, 52 pp.
- Soberón, J. y J. Llorente (1993). "The Use of Species Accumulation Functions for the Prediction of Species Richness". *Conservation Biology*, 7 (3), 480-488.
- Suárez- Morales, E., L. Segura-Puertas y R. Gasca (1995). "Medusas (Cnidaria: Hydrozoa) de la Bahía de Chetumal, Quintana Roo, México (1990-1991)". *Caribbean Journal of Science*, 31 (3-4), 243- 251.
- Villarreal, H. et al. (2006). *Manual de métodos para el desarrollo de inventarios de biodiversidad*. Bogotá: Instituto de Investigación de Recursos Biológicos Alexander von Humboldt, 236 pp.
- Walther, B. A. y S. Morand (1998). "Comparative Performance of Species Richness Estimation Methods". *Parasitology*, 116 (4), 395-405.

Teoría y Praxis



Año 11, Núm. 18, diciembre 2015, Cozumel, Quintana Roo • Publicación Semestral • ISSN 1870-1582



DDS
UNIVERSIDAD DE QUINTANA ROO



Teoría y Praxis

Año 11, núm. 18, diciembre 2015 • Cozumel, Quintana Roo, México • Publicación semestral • ISSN 1870-1582



Turismo

Administración
y Negocios



Recursos
Naturales



UNIVERSIDAD DE QUINTANA ROO
"Fructificar la razón: trascender nuestra cultura"

Directorio

Mtro. Ángel Ezequiel Rivero Palomo
Rector

Mtro. Jorge Alberto Chan Cob
Secretario General

Lic. Víctor Emilio Boeta Pineda
Abogado General

Dr. Alejandro Alvarado Herrera
Coordinador Interino de la Unidad Académica Cozumel

Dr. Alejandro Palafox Muñoz
Encargado del Despacho de la División de Desarrollo Sustentable

Mtra. Alma Rosa Macías Ramírez
Secretaria Técnica de Docencia

Dr. Alfonso González Damián
Secretario Técnico de Investigación y Posgrado

Dra. Gabriela Castillo Navarro
Jefa del Departamento de Desarrollo de Competencias Básicas

Dra. Martha Angélica Gutiérrez Aguirre
Jefa del Departamento de Ciencias y Humanidades

Teoría y Praxis / Turismo, Negocios y Recursos Naturales es una publicación semestral patrocinada por la División de Desarrollo Sustentable de la Universidad de Quintana Roo. Año 11, núm. 18, julio-diciembre de 2015. Las opiniones expresadas en esta revista son responsabilidad exclusiva de los autores, por lo que la Revista y la institución patrocinadora no asumen responsabilidad alguna por ellas. Se autoriza la reproducción parcial o total de los trabajos publicados siempre y cuando se cite la fuente o se tenga permiso de los editores.

ISSN: 1870-1582

DISTRIBUCIÓN Y CORRESPONDENCIA

Unidad Académica Cozumel de la Universidad de Quintana Roo
Avenida Andrés Quintana Roo, esquina con 110 Sur
Col. San Gervasio, 77642
Cozumel, Quintana Roo, México
Tel. / Fax + 52 (987) 8 72 90 00
E-mail: teoriaypraxis@uqroo.mx / alejandro.palafox@gmail.com

INDEXADA POR

Sistema Regional de Información en Línea para Revistas Científicas de América Latina, el Caribe, España y Portugal, México (Latindex) • Dialnet, Universidad de La Rioja, España • e-Revistas, Consejo Superior de Investigaciones Científicas, España • Citas Latinoamericanas en Ciencias Sociales y Humanidades, México (CLASE) • Índice de Revistas Latinoamericanas en Ciencias (Periódica) • Centre International de Recherches et d'Etudes Touristiques (CIRET) • Directory of Open Access Journal, Estonia (DOAJ) • Actualidad Iberoamericana, Chile

Diseño de interiores, portada y cuidado de la edición: Alfa/Zeta
Floresncia 226, col. Italia, 77035, Chetumal, Q. R. E-mail: zet.alfa@gmail.com

Teoría y Praxis

Año 11, núm. 18, diciembre 2015 • Cozumel, Quintana Roo, México • Publicación semestral • ISSN 180-1582

Comité Editorial

- Dr. Emilio Arriaga Álvarez (Universidad Autónoma del Estado de México)
- Dr. Ludger Brenner (Universidad Autónoma Metropolitana)
- Dra. Lilia Zizumbo Villarreal (Universidad Autónoma del Estado de México)
- Dra. Nora Bringas Rábago (Colegio de la Frontera Norte)
- Dra. Rosana Guevara Ramos (Universidad Autónoma Metropolitana)

Comité Científico

- Dr. Alejandro Alvarado Herrera (Universidad de Quintana Roo)
- Dr. Carlos Mario Amaya Molinar (Universidad de Colima)
- Dr. Edmundo Andrade Romo (Universidad de Guadalajara)
- Dr. Salvador Antón Clavé (Universitat Rovira i Virgili)
- Dra. Lucinda Arroyo Arcos (Universidad de Quintana Roo)
- Dr. Francisco Bautista Zúñiga (Universidad Nacional Autónoma de México)
- Dra. Judith Cavazos Arroyo (Universidad Popular Autónoma del Estado de Puebla)
- Dr. Adrián Cervantes Martínez (Universidad de Quintana Roo)
- Dra. Rosa María Chávez Dagostino (Universidad de Guadalajara)
- Dr. Milton Coca (Universidad Católica Boliviana “San Pablo”)
- Dr. Alejandro Collantes Chávez-Costa (Universidad de Quintana Roo)
- Dr. Tomás Cuevas Contreras (Universidad Autónoma de Ciudad Juárez)
- Dr. Allen Cordero Ullate (Universidad de Costa Rica – FLACSO)
- Dra. Erika Cruz Coria (Universidad de Quintana Roo)
- Dra. Luz Elena Cornejo (Universidad de La Serena)
- Dr. Rafael Currás Pérez (Universidad de Valencia)
- Dra. Magalí Daltabuit Godás (Universidad Nacional Autónoma de México)
- Dr. Rodrigo Espinoza Sánchez (Universidad de Guadalajara)
- Dr. Oscar Frausto Martínez (Universidad de Quintana Roo)
- Dra. María Alejandra Gazzera (Universidad Nacional del Comahue)
- Dr. Salvador Gómez Nieves (Universidad de Guadalajara)
- Dr. Alfonso González Damián (Universidad de Quintana Roo)
- Dr. Manuel González Herrera (Universidad Autónoma de Ciudad Juárez)

Dr. Roberto Guimarães
Dra. Noemí Josefina Gutiérrez (Universidad Nacional del Comahue)
Dra. Martha Angélica Gutiérrez Aguirre (Universidad de Quintana Roo)
Dr. Alfonso Jiménez Martínez (Universidad Autónoma de Guerrero)
Dr. Yoram Krozer (University of Twente)
Dr. Sergio Lagunas Puls (Universidad del Caribe)
Dra. Maribel Lozano Cortés (Universidad de Quintana Roo)
Dra. Aurora Irma Máynez Guadarrama (Universidad Autónoma de Ciudad Juárez)
Dra. Marilú Mejía López (Universidad de Quintana Roo)
Dr. Luis Manuel Mejía Ortiz (Universidad de Quintana Roo)
Dra. Magaly Mendoça (Universidade Federal de Santa Catarina)
Dr. Neptalí Monterroso Salvatierra (Universidad Autónoma del Estado de México)
Dr. Juan Carlos Monterrubio Cordero (Universidad Autónoma del Estado de México)
Dra. Maribel Osorio García (Universidad Autónoma del Estado de México)
Dr. Carlos Alberto Pérez Ramírez (Universidad Autónoma del Estado de México)
Dr. Enrique Propín Frejomil (Universidad Nacional Autónoma de México)
Dr. Hugo Romero (Universidad de Chile)
Dr. Inocencio Raúl Sánchez Machado (Universidad Central de Las Villas)
Dr. Luis Carlos Santander Botello (Universidad de Quintana Roo)
Dr. Romano Segrado Pavón (Universidad de Quintana Roo)
Dra. Ana Pricila Sosa Ferreira (Universidad del Caribe)
Dr. Marcelino de Souza (Universidade Federal do Rio Grande do Sul)
Dr. Jobst Wurl (Universidad Autónoma de Baja California Sur)

Editor responsable

Alejandro Palafox Muñoz

Editora asociada

María Eugenia Varela Carlos

SUMARIO

Presentación

ALEJANDRO PALAFOX MUÑOZ

7

ARTÍCULOS



Revisión sistémica de artículos de capital intelectual como generador de innovación en turismo de salud

9-34

SONIA GUADALUPE ZERMEÑO-FLORES

TOMÁS CUEVAS-CONTRERAS



La competitividad turística en la literatura académica a principios del siglo XXI

35-77

CARLOS MARIO AMAYA MOLINAR / ILEANA OCHOA LLAMAS

NEL CRISTIAN SCHMIDT CORNEJO



La percepción cognitiva de los recursos naturales y medioambientales como factor interviniente en la imagen afectiva del destino turístico

79-100

LUCIO HERNÁNDEZ-LOBATO / MARÍA MAGDALENA SOLÍS-RADILLA

HÉCTOR TOMÁS PASTOR-DURÁN



El Estado y los megaproyectos turísticos
El caso de Cabo Pulmo, Baja California Sur, México

101-129

MARIEL VERÓNICA MASSÉ MAGAÑA

CELIA GUZMÁN HERNÁNDEZ



**Estructura diamétrica de árboles en potreros
de la región Bajo Mixe, Oaxaca**

ALFONSO JUÁREZ GARCÍA
JERÓNIMO SARAGOS MÉNDEZ

131-151



**Diversidad de las hidromedusas (Cnidaria) de la
región nerítica del sureste de Tamaulipas, México**

MARTHA ANGÉLICA GUTIÉRREZ-AGUIRRE / VÍCTOR HUGO
DELGADO-BLAS / ADRIÁN CERVANTES-MARTÍNEZ

153-167

Presentación

Teoría y Praxis cumple diez años de difundir el conocimiento científico en las áreas de turismo, negocios y recursos naturales. A lo largo de esta década, la revista ha dado pasos certeros en su consolidación a través de su indexación nacional e internacional.

Este número abre con un artículo de Sonia Guadalupe Zermeño-Flores (de la Universidad Estatal de Sonora) y Tomás Cuevas-Contreras (de la Universidad Autónoma de Ciudad Juárez) que evalúa y analiza artículos relacionados con el concepto de capital intelectual, lo cual permitió a los autores desarrollar una revisión sistémica de las fuentes de información que tratan este tema. Los criterios de selección de la literatura elegida tuvieron su fundamento en el factor de impacto de la revista, la actualidad del tema y el idioma. A pesar de la enorme cantidad de artículos que examinaron, recomiendan una revisión más exhaustiva con el propósito de generar confianza y aceptación de ese concepto en el ámbito académico.

Carlos Mario Amaya, Ileana Ochoa y Nel Cristian Schmidt, de la Universidad de Colima, ofrecen una investigación sobre una serie de trabajos desarrollados a lo largo y ancho del planeta en torno al tema de la competitividad turística. Los mueve el propósito de analizar la conceptualización, los modelos teóricos, los métodos y técnicas de investigación empleadas, así como las variables e indicadores construidos y los resultados obtenidos respecto de esta problemática.

Por su parte, académicos de la Universidad Autónoma de Guerrero presentan el artículo “La percepción cognitiva de los recursos naturales y medioambientales como factor interviniente en la imagen afectiva del destino turístico” y centran su investigación en Acapulco, Guerrero. Desde la perspectiva de la demanda, Lucio Hernández-Lobato, María Magdalena Solís-Radilla y Héctor Tomás Pastor-Durán plantean que existe una influencia directa y positiva de los recursos naturales y medioambientales de la dimensión cognitiva sobre la dimensión afectiva de la imagen del sitio. Soportan sus postulados en un estudio empírico sobre turistas nacionales vacacionando en el puerto de Acapulco.

Mariel Massé y Celia Guzmán, de la Universidad Autónoma del Estado de México, enfocan su trabajo en la relación entre el Estado y la empresa española

Hansa Urbana Investments, relación que ha buscado construir el megaproyecto turístico Cabo Pulmo en Baja California Sur, en las intermediaciones del Parque Nacional Cabo Pulmo. En este sentido, aseguran que el Estado ajusta sus políticas para el impulso del desarrollo de complejos turísticos, cediendo a la presión de los organismos internacionales que dictan el modelo turístico a seguir y establecen un modo de producción hegemónico. La investigación se sustenta en las concepciones de Estado, poder político y relaciones sociales.

Del Colegio de la Frontera Sur, Alfonso Juárez y Jerónimo Saragos presentan el trabajo “Estructura diamétrica de árboles en potreros de la región Bajo Mixe, Oaxaca”. Los investigadores afirman que la estructura y la composición de los potreros tienen como base árboles que se encuentran dispersos en el paisaje rural. Para su análisis, realizaron un inventario de todos los árboles presentes en dos potreros que sirvieron como casos de estudio. Los resultados indican tanto diferencias en la distribución diamétrica de los dos potreros, como la predominancia de especies arbóreas de diámetros mayores (lo cual quiere decir que hay más árboles adultos, lo que a su vez remite a la existencia de pocos árboles jóvenes y limita la capacidad de regeneración de las especies encontradas).

Finalmente, Martha Gutiérrez-Aguirre, Víctor Delgado-Blas y Adrián Cervantes-Martínez, de la Universidad de Quintana Roo, estudian algunos indicadores de la estructura de la comunidad de hidromedusas que habita en la región nerítica del sureste de Tamaulipas. Llevaron a cabo colectas de noviembre de 1990 a octubre de 1991 en cinco estaciones por medio de arrastres superficiales circulares, registrándose 22 especies, pertenecientes a 19 géneros, 14 familias y cinco subclases. La máxima densidad de hidromedusas se observó a finales de la temporada de secas, mientras que los mayores índices de equidad y diversidad se presentaron en la época de lluvias, cuando las especies dominantes prácticamente se ausentaron.

Alejandro Palafox Muñoz
Editor responsable